

お茶香るまち

広報 さやま

2019 3 Vol.764



狭山市イメージキャラクター
『七夕の妖精「おりびい」』



特集
4月1日から
「狭山市協働による
まちづくり条例」を
施行します



◀条例をテーマとした紙芝居（市民作成）

写真は「つな×つな・さやま」のようす

何かしたいけれど、どうすればいいの？

②条例ができてどんなことをするの？

市と協働で地域の課題を解決したい！

— 協働への理解を深める機会を提供します —

協働のまちづくりを進めるため、ワークショップ形式の意見交換会を開催します。また、市民の皆さんと市職員との合同の研修を企画し、協働に対する理解を深めます。

【意見交換会などに参加し対話をする】



3月で定年退職し、4月から市役所にある福祉の店アミーで働きます。意見交換会に参加し、退職後どうしたらいいかを提案し、地域での活動や仲間づくりについて話し合いました。

私の仲間でも退職後の生活に不安を覚える一方、何か活動をしたい、仲間づくりがしたいと思っている方がたくさんいます。意見交換会などのきっかけがあれば、地域での交流はどんどん進むと思います。(堀充さん)

平成31年3月号の表紙



市内在住の紙芝居作家・中村ルミ子さん(市民検討委員会委員)が、この条例を分かりやすく伝えるために作ってくれた紙芝居です。

18歳の主人公が志を持った「志民」として、狭山市をどんなまちにしていきたいかを考えていくお話です。

18歳の主人公が志を持った「志民」として、狭山市をどんなまちにしていきたいかを考えていくお話です。

— 協働のまちづくりを担う人材を発掘・育成します —

さやま市民大学の事業に加え、市民の皆さんと市職員との意見交換会や合同の研修を通じて、人材を発掘・育成します。

【市民大学での学びをきっかけに活動をスタート】



NPO法人コモンズを立ち上げ、生活支援の活動をしています。活動のきっかけは、退職後の自分の将来に不安を感じ、「自分のことは自分でできるようにになりたい」と思ったことです。そこから市民大学で地域活動について学び、その仲間と現在まで活動を続けています。私たちの活動に興味がある方は一緒に始めませんか。(NPO法人コモンズ・常世田幸久さん)

【自分の経験を踏まえ協働による活動をスタート】

実家が遠く頼る人がいない中、産後うつを経験しました。その後、産後ケアの教室で出会った友人に救われ、同じように苦しんでいる母親は多いはず、という思いから産後ケアを広める活動を始めました。今年度、市と協働で、「つながる×子育て×さやまガイドブック」を制作しています。その活動を通じて狭山市は「子育てしやすいまち」として、人とつながりやすい環境があることに気が付きました。(さやマーチ・儀保麻衣子さん)



— 協働によるまちづくりを推進する“しくみ”を整えていきます —

市民の皆さんと市が地域の課題を共有し、何ができるかを考え、形にしていきます。そのために、市民同士や市民と市、情報をつなぐ“しくみ”を整備していきます。

協働事業提案制度をご利用ください

市では、協働を推進するため、協働事業提案制度を設けて補助金などを交付することで、活動に必要な経費の支援をしています。

この制度には、公共的な課題の解決に向けて、市民の皆さんが市と協働で実施したい事業を提案す

る「市民提案型協働事業」と、市が公共的なテーマに沿った提案を募集する「行政提案型協働事業」の2種類があります。まずは、協働自治推進課にご相談ください。

なお、詳細は4ページをご覧ください。

特集 4月1日から「狭山市協働によるまちづくり条例」を施行します

自分たちのまちは自分たちでつくる！

狭山市協働によるまちづくり条例は、地域の課題を解決するために、市民の皆さんと市が情報を共有し、力を合わせていくための考え方を示したものです。

地域に新たな魅力を生み出すために、また、地域で生じる課題を解決するためには、市民の皆さんと市が対話をして、「できること」「しなければいけないこと」を考え、まちづくりを進めていく必要があります。

今月の特集では、条例ができるまでのあゆみと今後の取り組みなどを紹介します。

①条例ができるまでのあゆみ

狭山を「住み続けたいまち」にするために、市民の皆さんと市が“対話”を大切にしながら、条例を作る準備を進めてきました。

★市と一緒に条例を作ってきた「協働によるまちづくり条例市民検討委員会」の皆さん

委員長・小山周三さん

今年を「狭山のまちづくり元年」と位置付けてませんか。まちづくりは、市民が主役にならないと進めません。市民同士の助け合い、支え合いからまちづくりが始まります。協働は「喜びの分かち合い」です。つながり豊かな共生社会をつくりましょう。

委員・小川洋之さん

多くの市民が、市の未来を見据えながら、今できる地域課題の解決に取り組んでいます。この条例は、すでに協働の取り組みを行っている市民を含め、市民参加型で作られました。今後もますます市民と市との協働による課題解決が必要となってきます。

委員・中村ルミ子さん

意見交換会や検討委員会をとおして、市民の声を聞いてもらえたという実感があります。それは、ただ条例を作っただけではなく、本当に生かしていきたいという市の熱い思いがあったからこそだと思います。これからの本番です。

協働のあゆみ

【平成23年8月】

協働ガイドライン策定に向けた市民検討委員会、庁内検討委員会を設置

【平成24年7月】

協働ガイドラインを策定

【平成24～26年】

協働フォーラムを市民が主導して開催

【平成27年】

3S(さやまセカンドステージ)を結成、つな×つな・さやま(つなぐ、つながる市民同士の対話の場)、市民と市職員との意見交換会を開催

【平成28年】

つな×つな・さやま、市民と市職員との意見交換会を開催

【平成29年】

協働ガイドラインの見直し、条例(案)の検討(市民検討委員会、庁内検討委員会、意見交換会、つな×つな・さやま)

【平成31年4月1日】

条例を施行

★市民の皆さんと市が“対話”する意見交換会



皆さんの思いを文字にして、“見える化”し、情報を共有 ▶



▲地域の課題を本音で対話

まちの今…これから

●「災害時における被災者等相談の実施に関する協定」を締結



左から荻戸副会長、中川所沢支部副支部長、山崎会長、小谷野市長、吉田企画広報部長兼危機管理室室長

2月14日(木)、狭山市と埼玉司法書士会が「災害時における被災者等相談の実施に関する協定」を締結しました。

この協定では、災害発生時に、市から埼玉司法書士会に会員の派遣を要請すること

で、司法書士が、被災された方などからの相談に無料で応じるものです。

【相談内容】

- ▶相続に関すること
 - ▶不動産登記及び商業・法人登記に関すること
 - ▶不在者財産管理制度及び相続財産管理制度に関すること
 - ▶成年後見制度に関すること
 - ▶その他司法書士法に定める業務に関すること
- 問合せ危機管理課へ内線3694

●4月1日から市の組織を改正します

市では、さまざまな行政課題への対応と、市民サービスの向上を図るために、組織を次のとおり改正します。

【プロジェクトチームの設置】

▶福祉子ども部内に「入曽地区子育て支援拠点等整備プロジェクトチーム」を置き、入間中学校跡地を活用して行う「子育て支援拠点」「広場・公園」「住宅用地」の整備などに取り組みます

【事務所の廃止】

▶「狭山市駅東口土地区画整理事務所」を廃止し、業務を都市計画課に引き継ぎます

問合せ行政経営課へ内線7051

●企業誘致に向けた産業基盤づくりがスタートします

1月29日(火)、狭山工業団地を東西に拡張する2地区(柏原鳥之上地区・上広瀬西久保地区)における、産業基盤づくりの事業着手に必要な都市計画変更が完了し、各地区で事業を行う土地区画整理組合の設立を認可しました。

今後、組合や両地区への誘致企業による工事などを経て、平成32年度から33年度には、誘致企業が操業開始できるよう、引き続き取り組んでいきます。

問合せ都市計画課へ内線2220

ONE for All 市長が走る! ③⑥

誰もが誇れる狭山市に

先月8日、市長就任以来、続けてきた企業訪問が100社目となりました。狭山市に立地する企業は製造業をはじめ卸売・小売業、サービス業など多種多様。経営者の皆さんも個性あふれる方ばかりで、興味深いエピソードを教えてくださいました。

印象的だったのは、経営上の悩みよりも、「狭山に貢献したい」「もっと有名なまちになってほしい」という期待にあふれた言葉が多かったこと。自分の中にあるスウィ

チが入る時が何度もありました。

さて、話は変わりますが、今月11日には、東日本大震災から8年を迎えます。岩手県釜石市では被災した学校の跡地にラグビーワールドカップで使用するスタジアムが建設されました。釜石の歴史と未来をつなぐ象徴と言えるでしょう。大災害から立ち上がり、「大きいまちにならなくてもいい、いいまちになろう」との釜石の小学生たちのメッセージに心を打たれました。

人生100年時代を迎えた今、多くの皆さんが長く住むまちだからこそ、一人ひとりにとって狭山市が「いいまち」であって欲しい。そんなことを考える今日この頃です。



東京2020オリンピック・パラリンピック競技大会狭山市推進委員会を設立。オール狭山でオリンピックを盛り上げていきます

市長の主な動き

- 2/2…埼玉県西部地域まちづくり協議会臨時総会・設立30周年記念式典
- 2/5…川越狭山工業会市政懇談会
- 2/6…東京2020オリンピック・パラリンピック競技大会狭山市推進委員会設立総会
- 2/7・12…協働によるまちづくりに関する意見交換会
- 2/8…平成30年度交通安全功労者等表彰式
- 2/9…さやまっ子いじめ防止サミット
- 2/14…防災協定調印式、定例記者会見
- 2/20…市議会第1回定例会

■市民提案型協働事業
市民の皆さんが日頃から感じている公共的な課題をテーマとした自由な発想による協働事業です。市と協働で実施したい事業を自由に企画・提案してください。ただし、将来的に団体の自主事業として事業を継続することが求められます。

■行政提案型協働事業
次の3つのテーマに沿った事業の提案を募集します。

①駅前発!楽しく学ぶ自分磨き講座
現代的課題や地域課題に関する講座を企画・運営します。(社会教育課)

②狭山市防災マップ多言語化事業
「狭山市防災マップ」を、平易な日本語にするとともに、英語・中国語・タガログ語で制作します。(危機管理課)

提案の種類は二つ

③パートナー 団体を募集 します!

市では、市民の皆さんと市との協働を推進する一つの手法として「提案型協働事業」を実施しています。皆さんから自由に提案していただく「市民提案型協働事業」と、市が設定したテーマに沿って提案する「行政提案型協働事業」の2種類があります。市民の皆さんのニーズに合った公共サービスを実現するために、情報の提供や発信、経費などを支援し、事業を展開します。皆さんのまちづくりに対する想いをカタチにして、一緒に笑顔あふれる狭山をつくりませんか。

平成31年度「提案型」協働事業

③「協働」をより身近に!市民と市職員とのワークショップ研修
協働に関する理解を深めるとともに、協働に対する意識の啓発を図るため、市民と市職員のワークショップ研修を実施します。(協働自治推進課)

実施期間
31年6月1日～32年2月末日

応募できる団体
5名以上で、その過半数が市内在住・在勤・在学の会員で構成され、市内で活動する市民活動団体など

経費の支援
市民提案型協働事業は、事業内容

書類の提出
応募要項と申請書は、協働自治推進課に用意しています(ホームページからもダウンロード可)。4月5日(金)までに「応募ください」書類審査後に公開プレゼンテーションを行い、狭山市協働推進委員会の審査を経て、5月下旬に事業を採択(予算の範囲内)する予定です。

内容によって補助金(50万円を上限、補助率の上限あり)を交付します。また、行政提案型協働事業は、募集テーマごとに設定する金額を上限として経費を支援します。



▼車椅子ビリヤード事業
ハンディキャップのある人となん人との共生を目的として、車椅子を利用して、ビリヤード体験講座を開催しました。

▼産後ケアネットワーク事業
子育て中の母親同士の孤立化を防ぐためのネットワークを作ることを目的として、エクササイズや料理教室を開催しました。

▼犯罪被害者等支援事業
犯罪被害者や交通被害者、その家族などの心の傷、精神状態の回復を目的として、講演会を2回開催。各回100人を超える参加者が集まりました。

平成30年度「市民提案型協働事業」の成果



選挙啓発イラスト
デザイン：秋草学園高等学校

4月の統一地方選挙 投票は忘れずに

7日(日)は埼玉県議会議員一般選挙 21日(日)は狭山市議会議員一般選挙

4月7日(日)は埼玉県議会議員一般選挙、4月21日(日)は狭山市議会議員一般選挙の投票日です。今後の県政と市政を担う人を決める大切な選挙です。一人ひとりが重要性を十分に認識し、大切な一票を投じましょう。

投票できる方

県議会議員選挙(埼玉西第4区)

平成13年4月8日以前に生まれ、30年12月28日までに狭山市に転入を届け出て、選挙人名簿に登録され、引き続き狭山市に住んでいる方です。

なお、選挙人名簿に登録されていて、30年12月29日以降に県内のほかの市区町村へ転出した方は、狭山市(埼玉西第4区)での投票になります。投票所で、引き続き埼玉県内に住所を有することの確認を受けるほか、転出先などの市区町村が発行する「引き続き県内に住所を有する旨の証明書」か「住民票の写し」を投票所受付で提示し、投票してください。

※3月19日以降に市内で転居した方は、転居前住所地の投票所での投票になります

※投票する前に県外に転出した方は投票できません

※引き続き県内に住所を有することの確認を受ける場合には、お時間がかかります

市議会議員選挙

平成13年4月22日以前に生まれ、31年1月13日までに狭山市に転入を届け出て、選挙人名簿に登録され、引き続き狭山市に住んでいる方です。

※4月3日以降に市内で転居した方は、転居前住所地の投票所で投票になります

※投票する前に市外に転出した方は投票できません

入場整理券を郵送

投票所入場整理券は、はがきで送付します。はがきには、4名までの入場整理券と期日前投票宣誓書が印刷されています。期日前投票をされる方は、あらかじめご自宅などでご記入いただけます。投票所にお越しの際は、ご自分の整理券を切り離してお持ちください。

入場整理券が届かない方や紛失してしまった場合でも、選挙人名簿に登録されていれば投票できますので、投票所の係員にお申し出ください。

入場整理券発送時期

県議会議員選挙／3月末
市議会議員選挙／4月中旬

投票所

該当する投票所は、選挙管理委員会から送付する投票所入場整理券に記載されています。投票当日は、記載されている投票所以外

投票

投票用紙には、1名の候補者氏名を記載し、投票箱へ投函してください。

代理投票と点字投票
手が不自由で文字を書くことができない方などには代理投票、また、目の不自由な方には点字投票の制度があります。投票所の係員にお申し出ください。

投票・開票速報

投票・開票速報は、ホームページとモバイルサイトでご覧いただけます。また、電話でも速報を行います。開票は、いずれの選挙も即日開票で、21時から智光山公園内の市民総合体育館で行う予定です。開票速報は開票会場でも掲示します。

【投票速報】

県議会議員選挙・市議会議員選挙／9時から2時間おき ※確定まで

【開票速報】

県議会議員選挙／22時から30分おき ※確定まで
市議会議員選挙／22時30分、23時30分、以降30分おき ※確定まで

【電話での問合せ】

県議会議員選挙・市議会議員選挙／速報係へ ☎2953・1111

では投票できませんので、ご注意ください。

市内指定施設

都道府県の選挙管理委員会に指定された病院・老人ホームなどの施設に入院・入所している方は、申し出によりその施設で不在者投票ができます。市内の指定施設は、次のとおりです。

施設名称／入間川病院、大生病院、狭山神経内科病院、至聖病院、埼玉石心会病院、かがやき、大樹の家、ジョアン宮地の里、家族倶楽部、さくら、狭山中央病院

選挙公報

各候補者の公約や経歴をお知らせします。選挙公報は、4月上旬～中旬の朝日新聞、読売新聞、毎日新聞、産経新聞、日本経済新聞、東京新聞、埼玉新聞の朝刊に折り込む予定です。スポーツ新聞などには折り

立候補の受け付け

県議会議員選挙／3月29日(金)
市議会議員選挙／4月14日(日)
共通事項／受付時間8時30分～17時 受付場所市役所6階会議室

告示日と選挙運動期間

県議会議員選挙／告示日3月29日(金) 選挙運動期間3月29日(金)～4月6日(土)
市議会議員選挙／告示日4月14日(日) 選挙運動期間4月14日(日)～20日(土)

※市内2・2・3か所に選挙運動用ポスターの公営掲示場を設置します。倒れたり破損したりしている掲示板を見つけたときは、選挙管理委員会にご連絡をお願いします

郵便などでの不在者投票

身体に重度の障害があり、投票に行けない方が郵便などにより投票できる制度です。ご利用には一定の要件があり、あらかじめ選挙管理委員会で「郵便等投票証明書」の交付を受ける必要があります。

身体障害者手帳をお持ちの方

- ① 両下肢、体幹、移動機能の障害が1級か2級
- ② 心臓、じん臓、呼吸器、ぼうこう、直腸、小腸の障害が1級か3級
- ③ 免疫、肝臓の障害の程度が1級から3級

戦傷病者手帳をお持ちの方

- ① 両下肢、体幹の障害が特別項症から第2項症
- ② 心臓、じん臓、呼吸器、ぼうこう、直腸、小腸、肝臓の障害が特別項症から第3項症

介護保険証をお持ちの方

- ① 要介護状態区分が要介護5の方

投票の代理記載

郵便などでの投票の対象者で、上肢または視覚の障害の程度が1級の方などは、選挙権のある方の中から代理記載人を定め、選挙管理委員会に届け出ること、投票の代理記載をしてもらうことができます。

仕事や旅行、病気などの理由で投票日当日に投票できないと見込まれる方は、お早めに期日前投票をお願いします。

期日前投票

込みませんので、ご了承ください。なお、市役所、地区センター、公民館、郵便局、市内4駅、コンビニエンスストア(一部を除く)などにも用意しますので、ご利用ください。※選挙公報が必要な方は、選挙管理委員会へご連絡ください

市民会館1階一般休憩室	
選挙区分	受付期間(4月)
県議会議員選挙	2日(火)～6日(土)
市議会議員選挙	16日(火)～20日(土)
※時間は9時30分～19時	

市役所1階エントランスホール	
選挙区分	受付期間
県議会議員選挙	3月30日(土)～4月6日(土)
市議会議員選挙	4月15日(月)～20日(土)
※時間は8時30分～20時	

投票日当日の投票時間は7時～20時

貴重な一票を大切に、投票しましょう。投票・開票速報はホームページとモバイルサイトでご覧いただけます。

モバイルサイトの二次元コード▶



問合せ 選挙管理委員会へ

内線6061



さやまっ子 小中学生 いじめ防止サミット

2月9日(土)、市立小中学校全23校の児童生徒の代表が市議会の議場に集まり、いじめ防止に向けたサミットを開催しました。



サミットでは、柏原中学校生徒会から『さやまっ子は、いじめや差別を、しない、させない、許さない。』とする「さやまっ子の誓い」が議案として提出されました。各学校であらかじめ協議してきた意見が出され、審議の結果「小学生でも分かるようにふりがなをふる」との修正案を採択しました。その後、堀兼小学校と入間野中学校から、いじめ防止に向けた学校の取り組みが紹介されました。

このサミットを契機に、各学校でいじめや差別の防止に向け、これまで以上にさまざまな取り組みを行っていきます。

御狩場小学校「夢と笑顔の陸上教室」



2月14日(木)に全校児童が参加し、御狩場小学校の卒業生である猪浦舜選手が所属する八千代工業陸上競技部の協力により初めて開催しました。実業団日本一を決めるニューイヤー駅伝に出場した同陸上競技部へ、在校児童が応援メッセージビデオを贈ったことがきっかけで、実現しました。

当日は、猪浦選手を含む8人の選手が指導を行いました。低学年には力みをなくすため、卵を持つようにして走るよう指導し、高学年には、早く走るためには弾む力が必要であることや、正しいフォームを身に付けることが大事であると、より専門的な指導を行いました。そして、陸上教室の後は選手と児童と一緒に給食を食べて、交流を深めました。

参加した児童からは「今日教わったことを生かして、速く走れるようになりたい」などの感想が聞かれ、走ることの楽しさを感じていたようです。

つくって、あそんで、たのしんで

2月16日(土)／家族ふれあい講座「ダンボールとなかよし」(堀兼公民館)



段ボールを使って創意工夫し、おもちゃを作る講座に親子10組が参加。ぶんぶんごまやビー玉迷路などを親子で作って遊び、家族の絆がより深まりました。

地元野菜をおいしくいただきます

2月6日(水)／キムチ作り(柏原公民館)

地元柏原産の白菜と大根などの野菜を使って、本格的なキムチ作りに10人が挑戦。キムチの素を混ぜると、食欲をそそる香りが室内に広がりました。



29年度さやま市民大学地域ジャーナル講座の修了生がお届けします

さやま・レポート 狭山ステキ発見⑩



水富地区の笹井白鬚神社は、笹井村(現笹井地内)の旧村社で、その建立は15世紀以前に遡るといわれています。同神社の元旦祭や例大祭(4月と10月の第3日曜日に開催)に奉納される「笹井豊年足踊り」は、幕末から明治初期にかけて当地の住人が苦心を重ねて創作したと伝わっています。4月の例大祭は農作物の豊作を祈願して、10月の例大祭は豊作を祝い奉納されることから、豊年足踊りと呼ばれるようになりました。

豊年足踊りは、一人の演者が仰向けになり、両足を高く上げ、左足の甲にヒョットコの面、すねに男物の衣装、右足の甲にオカメの面、すねに女物の衣装を付けて、男女のさまざまな仕草を演じます。笹井囃子の笛や太鼓、鉦の奏でる軽快なリズムに合わせて、両手で扇や日傘を操りながら踊る足の演技は見事です。

ぜひ、歴史ある神社を訪れ、伝統文化を一目見てはいかがでしょうか。

◆笹井豊年足踊り(市の無形文化財に指定)
場所 笹井白鬚神社(笹井1962番地) 問合せ 社会教育課へ内線5675

みやび 雅な音色でリラックス

2月16日(土)／お箏体験(広瀬公民館)

「お箏の美しい音色を奏でてみたい」という声に応え実現した講座に、12人が参加しました。箏の歴史や弾き方を学び、「さくら」など3曲に挑戦。全員の声が一つになったとき、会場は雅な世界に包まれました。

鼻歌で音とリズムを取ること、よりスムーズに弾くことができました



歴史と伝統を紡ぐ甘酒祭り

2月10・11日(日・祝)／梅宮神社の甘酒祭り(上奥富)

埼玉県の無形民俗文化財に指定されている甘酒祭り。11日の大祭では、参道に露店が並び、寒空の中参拝者には甘酒が振る舞われ、一口飲むと寒さでこわばっていた表情が緩み、心も体も温まりました。



▶10日の宵宮では「座敷揃式」が行われ、厳かな雰囲気の中、謡いがあげられました



身近な施設で芸術文化に触れる

2月7日(木)～11日(祝)／狭山市収蔵美術品展(市民交流センター)

博物館など市内の公共施設に展示・収蔵されている、日本画と洋画の二人の巨匠、横山大観と藤田嗣治の作品をはじめとした芸術作品28点を展示しました。来場者は、ガイドブックの解説を見ながら作品を鑑賞。芸術性の高い作品への理解を深めていました。



鈴木至夫氏をはじめ、狭山市ゆかりの芸術家の作品も展示



あなたが写っていませんか？広報さやまに掲載した写真は、広報課で撮影したものでしたら無料で差し上げます。広報課までご連絡ください。

新聞紙の豆で「鬼は外！」

1月31日(木)／節分子ども会(狭山台南保育所)

年長児22人が、節分を前に豆まきを行いました。子どもたちに日本の伝統行事を楽しみながら学んでほしいと、保育所が開園した40年程前から続けています。新聞紙を丸めて作った豆を鬼に扮した先生に力いっぱい投げつけ、一年間の無病息災を願いました。



アレルギーの発症や誤飲などを避けるため、新聞紙を丸めた豆を使っています

作品のルーツに触れる

2月19日(火)～23日(土)／吉野弘展と講演会(中央公民館)

狭山市ゆかりの詩人・故吉野弘さんの作品展示と講演会を開催。他界して5年、作品は現在もなお、多くの人々に感銘を与えています。23日に行われた久保田奈々子さん(吉野さんの長女)の講演会では、吉野さんの狭山市への想いが語られ、狭山を愛した詩人の足跡をたどりました。



会場には詩集なども展示





自治会提供

アートフェスタでは、さまざまなジャンルの作品を展示。来場者には、おしゃべりとお茶を飲みながら楽しんでいただきました

私たちの自治会は「みんなで減災 いつも備えを」をキャッチフレーズに、管理組合と共同で自主防災組織「コート狭山台自主防災会」を運営しています。自助・共助の重要性を訴え、東日本大震災が発生した3月11日の前後一週間を防災週間とし、防災意識の向上を目指した避難訓練や救助訓練などの活動を行っています。

また、会員と近隣住民とのコミュニケーションを深めるため、今年で23回となる「サマーフェスタ(夏祭り)や、工芸・手芸・写真などを展示する「アートフェスタ」なども開催しています。

今後も、会員の理解や協力を得ながら、交流を盛んにし、相互扶助に努めていきます。

Zoom UP どうぶつ園

コザクラインコ

コザクラインコは、アフリカ南西部に生息する小型のインコで、パートナーへの愛情が深いことから、「ラブバード」とも呼ばれています。数十種類の品種がいるといわれており、野生に近い品種の羽は明るい緑色で、額から頭頂にかけてが赤く、顔から胸にかけては淡い桜色です。

当園では、7羽を飼育しています。緑や青、赤などの羽の色の違いをよく観察して、ラブバードの名前の由来である、仲の良さそうなカップルを探してみてください。

【コザクラインコデータ】
オウム目 インコ科
体長 約15cm
体重 約50g

【こども動物園】
柏原864-1 ☎2953-9779
月曜休園(祝日の場合は翌日)

人 市民リレー

私の宝物... 留学当初に日本語の勉強をした「ノート」



イムキルスン 林吉承さん (新狭山在住)

私の宝物は、留学当初に日本語の勉強していた頃の「ノート」です。

私が日本語に興味を持ったのは、高校2年のときに出合った「ひらがな」がきっかけでした。韓国語にはない曲線美と、「はらい」や「はね」の美しさに、とりこになりました。元々は違う学問に興味がありましたが、それからは日本語の勉強に没頭しました。

そして、念願が叶って日本に留学したのは26歳の時です。日本語の勉強で一番苦労したのは「濁音」でした。韓国語は一定のルールに従って濁音が付きますが、日本語は「サル」と「ザル」のように、濁音の有無で全く違う意味の言葉になってしまいます。また、擬態語や擬音語などは絵を描いて覚えるようにしました。



努力の結晶ともいえるこのノートを見ると、頑張れます

現在はこの経験を生かし、韓国と日本の橋渡しをしたいと考えています。一番好きな言葉である「ありがとう」の気持ちを持って、活動していきます。

このコーナーは市民の皆さんを取材して作成しています 次回、つつじ野にお住まいの方を紹介します。

仲間たち Vol.449 ギターラ・デ・スエニヨ

23年前の体験講座をきっかけに結成した私たちの会は、金曜日の夜に富士見公民館で活動しています。

何度か会員の入れ替えがあり、現在も会員の多くは初心者です。練習は基本を大切にしつつ、各自が自由に好きな曲を選べるため、楽しく学ぶことができます。また、独奏だけではなく、重奏や合奏にも力を入れていて、結成当初に先生が作曲した、会のテーマ曲「君が住む街」は今でもレパートリーの中心となり、公民館の文化祭で披露しています。



サークル提供/昨年の文化祭のようす

今後は、老人ホームなどでも演奏をし、多くの方々にギターの魅力を知ってほしいと思っています。初心者も大歓迎です。ぜひ一緒にギターを楽しみませんか。

問合せ 岡田仁さん ☎2958-1275

情報ガイド

- 市政 ● 暮らす ● 学ぶ・楽しむ
- 教育・子育て・キッズ ● 募集
- 官公庁など

● 主に市からのお知らせを掲載します

● 「定員」は原則として先着順、「場所」の掲載がない催しは問合せ場所が会場、「費用」の掲載がないものは無料です

● 公式ホームページにはさらに多くの情報があり、公民館などに設置してある公共施設予約端末(31年3月末で終了)でもご覧いただけます

公式ホームページ <http://www.city.sayama.saitama.jp/>
公式モバイルサイト <http://www.city.sayama.saitama.jp/mobile/>
市役所の所在地 〒350-1380 狭山市入間川1-23-5

3月30日と4月13日の土曜日 市役所の窓口を開設します

転勤、就職、入学などで転入や転出が集中する3月下旬と4月上旬の土曜日に市役所窓口を開設します。なお、3月と4月は、第4日曜日(午前中)の窓口開設はありません。また、関係機関に問い合わせが必要な場合、一部手続きが完了しないこともあります。

開設時間/8時30分~17時15分

窓口名	主な手続きなど	問合せ
市民課	住所異動や印鑑登録などの受け付け、各種証明書の交付(固定資産税を除く)、マイナンバーカードの交付など	内線1033
市民税課	原付バイクなどの登録・廃車・名義変更 ※市民税・県民税の申告は受け付けできません	内線1093
収税課	納税、納税相談(事前の予約が必要)、納付書の再発行	内線1074
保険年金課	国民健康保険、国民年金の手続き、後期高齢者医療の相談	内線1051
障害者福祉課	障害者の手帳、心身障害者医療費助成、手当などの手続き	内線1591
こども支援課	児童手当、こども医療費助成などの手続き	内線1534
長寿安心課	介護保険の手続き	内線1551
学務課	転入学の手続き	内線5655

地区センターやコンビニもご利用ください

土・日曜日の窓口開設とは別に、地区センターや市民サービスコーナー、コンビニ(マイナンバーカードをお持ちの方)でも、一部証明書を交付しています。

市政

ありがとうございます

- ◆ 温かい寄附をいただきました。厚くお礼を申し上げます。
- ▼ 市の施策のために
ブルースカイダンスパーティーから1万2千519円
- ▼ 社会福祉のために
狭山市管工事業協同組合水友会から1万9千500円
- ▼ Honda陸上競技部から2万8千800円
- ▼ 児童福祉のために
てづくりチャリティーさやま1つとから1万9千610円
- ◆ 消防団退団者と団員家族に感謝状を贈呈(敬称略)
永年にわたり、地域消防にご尽力をいただいた団員などに感謝状を贈呈しました。
- ◆ 狭山市長表彰
市長感謝状：前分団長・宮岡百ほか8名 永年勤続消防団員家族表彰：小高ひとみ、植生美幸、福永三希、廣澤つぐみ、齋藤知子、落合有希、若月いね

住民票の写しなどのコンビニ交付を一時休止します

子、古谷幸代 問合せ危機管理課へ内線3697

休止日時 4月15・22日(月)、6時30分~23時 休止対象証明書類 ①住民票の写し、印鑑登録証明書 ②課税・非課税(所得)証明書 ③市民税・県民税納税証明書 問合せ ①市民課内線1033 ②市民税課内線1096 ③収税課へ内線1082

固定資産の縦覧

地方税法の規定に基づき、土地・家屋価格等縦覧帳簿の縦覧を行います。

縦覧期間 4月1日(月)~5月31日(金) 8時30分~17時15分(土・日曜日、祝・休日を除く) 縦覧できる方 ①平成31年度土地・家屋の固定資産税の納税者 ②納税者から同意を得た同一世帯の方 ③納税者から権限を委任された代理人 ※納税者本人は固定資産税課税台帳(名寄帳)の閲覧も可 持参品 マイナンバーカードや運転免許証などの本人確認ができる書類、印鑑(法人の場合は法人印か代表者印)、代理人の場合は納税者からの委任状 問合せ 資産税課へ内線1123

市政

ひとり親家庭などに児童扶養手当や医療費を支給

次の方が申請することで受給できます。なお、児童扶養手当は申請月の翌月分から、医療費は原則申請日から支給さ

れますので、早めの手続きをお願いします。
対象市内在住で、次のいずれかに該当する児童(18歳になる年の年度末まで。障害がある児童は20歳未満)を養育している方▼父母が離婚▼父か母が死亡▼父か母に重度の障害がある▼その他の理由で父母と生計を別にしてい
る ※医療保険加入、所得制限などの条件あり 児童扶養手当の支給額(児童一人当た

りの月額)▼1人目：1万30円、2人目：1万5000円、3人目以降：1万4000円加算▼3人目以降：1人につき3万1000円、6人目以降：3万6000円加算
※支給額は3月末日現在 問合せ 子育て支援課へ内線1536
遺児就学援助金などを支給
交通事故や病気などの理由で、親権者の一方か双方を亡くした児童(遺児)の保護者に

高額医療・高額介護合算療養費制度

この制度は医療保険と介護保険の両方を利用している世帯の負担を軽減する制度です。

支給対象者には、3月中旬に申請書を送付しますので、お手元に届いた方は、保険年金課へ申請してください。

ただし、平成29年8月～30年7月に他市町村から転入された方やほかの医療保険から後期高齢者医療制度に移られた方には、申請書が届かない場合があります。

なお、下記の支給要件を満たし、変更前の保険者が交付した「自己負担額証明書」を添付して申請すると支給されることがあります。

▶支給要件・支給額

世帯内の後期高齢者医療制度の加入者全員が1年間(8月1日～翌年7月31日)に支払った医療費と介護保険サービスの利用料の合計額が、下表の自己負担限度額を超えた場合、申請により超えた額が高額介護合算療養費として支給されます。

所得区分	自己負担限度額
① 現役並み所得者(被保険者証の負担割合が3割の方)	67万円
② 一般所得者(①、③、④以外の方)	56万円
③ 低所得者Ⅱ(世帯員全員が市民税非課税の方)	31万円
④ 低所得者Ⅰ(③のうち世帯員全員の所得が0円【年金所得は控除額を80万円として計算】の方)	19万円

※自己負担限度額は、医療費と介護保険サービス料の合算額です。自己負担額には、食費・差額ベッド代などは含まれません

問合せ 保険年金課へ内線1575

公共施設予約サービス用ロビー端末を廃止

公民館などの公共施設に設置している公共施設予約サービス用ロビー端末は、3月31日(日)で廃止します。今後は、ご自身のパソコンやスマートフォンなどから利用の申し込みをしていただくか、公民館など

に設置してあるマイナポータル用端末をご利用ください。問合せ 情報政策課へ内線5751

市有地を入札方式で公売

所在地 鶴ノ木4689番3、同4746番7 地目 宅地 面積 499.75平方メートル 用途 地域第一種中高層住居専用 地域 最低売却価格 4千837万5千800円 入札日時 3月28日(木)、10時 入札場所 市役所地下1階入札室 ※入札に必要な書類などは、ホームページからも確認できます 入札参加申込み 3月15日(金)～20日(水)、9時～12時と13時～16時(土・日曜日を除く)に財産管理課へ内線3554

水質検査計画を公表

市では、水道水が水質基準に適合していることを確認するための水質検査計画を、毎年度策定しています。31年度の内容は水道施設課とホームページでご覧いただけます。問合せ 同課へ内線2336

4月1日から下水道使用料を改定します

市は、30年4月から下水道使用料を2段階に分けて改定しています。31年4月に以下のとおり第2段階目の改定をします。ご理解とご協力をお願いします。



下水道使用料料金表(2か月当たり。税抜き)

区分	改定前 30年4月1日～31年3月31日		改定後 31年4月1日～	
	基本使用料	従量使用料(1㎡当たり)	基本使用料	従量使用料(1㎡当たり)
基本使用料	1,200円		1,200円	
20㎡までの分	6円	12円	12円	12円
20㎡を超え40㎡まで	77円	85円	85円	85円
40㎡を超え60㎡まで	87円	95円	95円	95円
60㎡を超え200㎡まで	110円	120円	120円	120円
200㎡を超え1,000㎡まで	130円	140円	140円	140円
1,000㎡を超え2,000㎡まで	157円	170円	170円	170円
2,000㎡を超える分	185円	200円	200円	200円

問合せ 経営課へ内線2723

児童・生徒の介助員を募集しています
教育指導課へ内線5653

援助金などを支給します。対象市内在住の義務教育課程にある遺児の保護者 支給額 遺児一人当たり月額3千円、年2回図書カード 必要書類 戸籍謄本(死亡した方と遺児、保護者の関係が分かるもの)、保護者名義の預金通帳 問合せ 子育て支援課へ内線1536
高等職業訓練促進給付金を支給
国家資格などを取得するための養成機関に修学している方に給付金を支給します。対象市内在住のひとり親家庭の父母で、修学期間が1年以上の資格取得養成機関に修学しているか、する方 対象資格 看護師(准看護師)、介護福祉士、歯科衛生士など 支給額 ▼非課税世帯：月額10万円 ▼課税世帯：月額7万5000円 支給期間 修学中のうち3年間 ※所得制限あり。事前の相談が必要 問合せ 子育て支援課へ内線1536
自立支援教育訓練給付金を支給
就業に結びつく指定教育訓練講座を受講し、修了した方に給付金を支給します。対象市内在住のひとり親家庭

サクラの外來害虫「クビアカツヤカミキリ」を見つけたらご連絡を

クビアカツヤカミキリは、サクラなどの樹木に寄生し、枯死させるなどの被害を及ぼす特定外來生物です。このカミキリを見つけたら、速やかに捕殺し、環境課へご連絡ください。クビアカツヤカミキリの情報はホームページに掲載しています。

問合せ 環境課へ内線3671

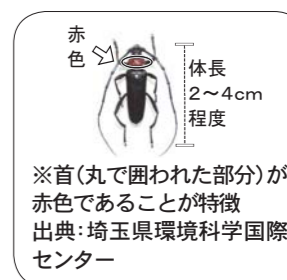

市税 Q&A

Q 原付バイク、自動二輪車、軽自動車などの税金(軽自動車税)は、いつの時点で所有していると課税されますか

A 軽自動車税は、4月1日現在の所有者に1年分が課税されます。使用していなくても、所有していると課税の対象となりますので、廃車に伴う登録の抹消や名義変更の手続きなどは、4月1日(月)までにお済ませください。

なお、原付バイクを「一時的に使用しない」という理由での廃車はできません。

問合せ ▶ 原動機付自転車・小型特殊自動車…市民税課へ内線1096 ▶ 125cc超の二輪車…埼玉運輸支局所沢自動車検査登録事務所へ ☎050-5540-2029 ▶ 軽自動車…軽自動車検査協会所沢支所へ ☎050-3816-3111

募集 (職員・ボランティアなど)

狭山グリーンテイスティング 茶娘衣装などを着用、イベントでの湯茶接待や狭山茶のPRをします。活動は31年度内の10日程度(日曜日、祝日を含む)です。対象市内在住・在勤・在学で18歳以上(平成31年4月1日現在、高校生を除く)で4月29日(祝)開催予定の「狭山新茶と花いっぱいまつり」に参加できる方 募集人員 3～5名(選考あり。選ばれた方には旅行券を贈呈) 申込み 3月28日(木)必着で、応募用紙(農業振興課に用意。ホームページからダウンロード可)に写真を貼って、持参か郵送で同課内 狭山市茶業協会事務局へ内線2532

募集

(職員・ボランティアなど)

狭山市上下水道事業審議会委員

任期7月1日～33年6月30日
内容水道や下水道事業の調査・審議 対象平成31年7月1日現在、市内に引き続き1年以上お住まいの20歳以上70歳未満で、ほかの審議会の委員でない方 募集人員2名以内
申込み4月5日(金)必着で、応募用紙(経営課、地区センターに用意。ホームページからもダウンロード可)と小論文(狭山市の上下水道について思うこと)(1千字程度)を経営課(郵送可)へ内線2315

保健センターの歯科衛生士(臨時職員)

採用期間4月1日(月)～9月30日(月)(更新あり) 勤務日時月～金曜日のうち3日間、9時～16時(二回6時間) 勤務内容 容歯科保健指導 対象歯科衛生士の免許をお持ちの方 募集人員1名 賃金時給1千300円 申込み本人が事前連

引っ越しに伴う暮らしの手續きは電子申請で

転出・転居に伴う一般家庭の粗大ごみ収集の申し込みや、転入に伴う水道使用開始届などの手續きは、インターネットからの「電子申請・届出サービス」が利用できます。
原則24時間365日申請が可能です。

スポーツ安全保険にご加入を

保険期間4月1日～32年3月

絡の上、3月22日(金)までに履歴書と歯科衛生士免許証を持って同センターへ ☎295915811

暮らす

リサイクルマーケット・さやまの来店者を募集

日時5月18日(土)、9時～13時(雨天決行) 場所上奥富運動公園 対象営利目的でない市内在住の方 区画数190区画(1区画5メートル×3メートル。多数は抽選) 費用1区画500円(当日徴収) 申込み4月12日(金)必着で、外封筒の裏に郵便番号、住所、氏名、ふりがな、電話番号、「出店希望」と明記し、中に切手を貼った返信用封筒(宛て名を記入)を入れ、奥富環境センター内リサイクルマーケット・さやま実行委員会(〒350-1333 上奥富897-1)へ
※一世帯1通のみ。記入内容に不備がある場合は無効 問合せ同センターへ ☎295312831

生ごみの水切りにご協力を

31日 対象4名以上で構成する社会体育などの関係団体 ※インターネットからも加入可 問合せスポーツ安全協会 埼玉県支部 ☎048-77919580 かスポーツ振興課へ内線5711
家庭から排出される生ごみの約80%は水分です。水分を減らすことで、不快な臭いの発生が抑えられ、ごみの減量から焼却施設の長寿命化につながります。生ごみは、しっかり水を切ってから出してください。ま

飼い主の義務です！ 犬の登録と狂犬病の予防注射

犬の飼い主には、犬の登録と狂犬病の予防注射が義務付けられています。予防注射は、集合注射の会場か動物病院で受けられますが、動物病院で注射した場合は、市役所で注射済票の交付を受けてください。なお、注射済票の交付などに関して市と協定を結んだ動物病院であれば、予防注射と同時に登録と注射済票の交付手続きができます。対象生後3か月以上の飼い犬 費用▶新規…6,300円 ▶継続…3,300円(動物病院での注射の費用とは異なります) 持参品通知はがき(継続の方のみ) 注意事項▶犬の体を清潔にし、首輪とリードでつなぐ ▶制御できる方が同伴する ▶フンは必ず持ち帰る ※飼い犬が死亡したときや、所有者・所在地が変わった場合は、届け出が必要です

■集合注射の日程・場所

日程	時間・場所	
	9時30分～11時30分	13時～15時
4月9日(火)	廣瀬神社	新狭山中原公園
10日(水)	柏原公民館	水押自治会集会所
11日(木)	笹井白鬚神社	保健センター
12日(金)	堀兼公民館	奥富公民館
13日(土)	市役所	
15日(月)	入曽公民館第2駐車場	市民会館
5月11日(土)	市役所	

※雨天決行。市役所のみ駐車場あり 問合せ環境課へ内線3682

予防接種をお忘れなく

接種期限を過ぎると全額自己負担となりますので、早めの接種をお願いします。 麻しん風しん混合2期/対象 狭山市に住民登録があり、平成24年4月2日～25年4月1日生まれの方 高齢者肺炎球菌/対象狭山市

に住民登録があり、平成30年4月1日～31年3月31日に、65・70・75・80・85・90・95・100歳を迎え、過去に接種したことがない方 自己負担額5千円 ※費用助成は生涯に1回限りです。なお、対象者へは、30年4月に「お知らせ通知」を送付しています 共通事項/接種期限3月31日

(日) 接種場所指定医療機関(市内の指定医療機関は、ホームページ、すこやかさやま健康カレンダーでご確認ください) ※市外での接種を希望する方は、事前にご連絡ください 問合せ保健センターへ ☎295915811



た、廃棄物減量等推進員の協力による水切り調査では、一人1日当たりの削減量は約18グラムでした。狭山市の全世帯が、毎日水切りを行った場合、年間約1千トンものもやすごみが減量されます。 問合せ資源循環推進課へ内線2541

4月から国民年金保険料が変わります

31年度の国民年金保険料は、月額1万6千410円です。納付書は4月初旬に日本年金機構から送付されます。なお、一定期間の保険料をまとめて納めることで割引が受けられる前納の保険料は次のとおりです。

- 前納額▼2年前納：38万880円(1万4千520円割引)
- ▼1年前納：19万3千420円(3千500円割引) ▼6か月前納：9万7千660円(800円割引) 納付期限▼2年前納：1年前納：6か月前納(4月～9月分)：4月30日(休) ※変更となる場合あり
- ▼6か月前納(10月～3月分)：10月31日(休) ※現金納付で2年前納を希望する方は、4月中旬までに所沢年金事務所へ申し出が必要で 問合せ

保険年金課内線1056か所沢年金事務所へ ☎29980170

4月から産前産後期間の保険料免除制度が開始

国民年金第1号被保険者が出産(妊娠85日以上の出産をいい、死産、流産、早産などを含みます)する際、出産予定日から出産日が属する月の前月から4か月間、多胎妊娠の場合は、3か月前から6か月前の保険料が免除となります。承認を受けた期間は保険料納付済期間として扱われ、老齢基礎年金の受給額に反映されます。 対象国民年金第1号被保険者で出産日が平成31年2月1日以降の方 ※従来の保険料免除等の承認を受けている方を含む。任意加入者は除く 持参品身分証明書、年金手帳かマイナンバーの分かるもの、印鑑、母子健康手帳 ※被保険者と子が別世帯の場合は、出生証明書など出産日と併せて親子関係を明らかにできる書類、死産の場合は死産証明書などが必要 申込み31年4月1日以降で出産予定日の6か月前から保険年金課へ内線1056 問合せ同課か所沢年金事務所へ ☎29980170

図書館

中央図書館 ☎29544646 狭山台図書館 ☎29583801 ◆4月の休館日 中央図書館1・2・8・15・22日 狭山台図書館1・8・22日 ◆ビブリオバトル おすすめの本を持ち寄り、紹介し合い、読んでみたい本に投票して、順位を決めます。 日時3月24日(日)、15時～16時 対象小学生以上 定員20名 申込み3月16日(土)から 狭山台図書館へ

シニアぷらねたりうむ

天体の魅力をシニアの皆さんにお伝えします。 日時3月27日(水)、10時～11時 内容春の星座と音楽 対象おむね60歳以上の方 費用100円 問合せ中央児童館へ ☎29530208

学ぶ・楽しむ

「狭山茶グルメ計画」はじめました

現在、市内25の飲食店が参加し、狭山市産狭山茶で作った「狭山茶ペースト」を使ったオリジナルのグルメを開発しています。



狭山商工会議所が推進している計画で、グルメに使用する狭山茶ペーストは、加熱しても狭山茶の色味が残り、長期保存も可能なため、さまざまな料理や商品に応用が可能です。

このペーストを使って、ケーキやカレーなど約20種類のグルメが誕生しており、市内の店舗やイベントなどで味わうことができます。また、この計画に参画する企業や飲食店を随時募集しています。

詳細は狭山市観光協会のホームページをご覧ください。



問合せ同会議所へ ☎2954-3333



市民総合体育館

☎2952・0511

◆ダイエツピラティス

日時4月5・12・19・26日、5月10・17・24日、6月7・14・21・28日(金)、11時15分〜12時15分(全11回) 定員15名 費用5千円

◆スポーツ教室

どの教室に参加しても1ポイント獲得でき、10ポイントで一回無料になります。なお、掲載しているもの以外にも教室を実施しています。詳細はお問い合わせください。

かんたんボクシング/日時3月19・26日、4月2・9・16日(火)

10時〜11時 定員各日15名

リフレッシュヨガ/日時3月19日、4月2・9・16日(火)、13時30分〜14時30分 定員各日25名

ストラーラヨガ/日時3月20・27日、4月3・10日(水)、11時15分〜12時15分 内容ホップな曲に合わせて行うニユーヨーク発祥のヨガ 定員各日25名

骨盤美立ストレッチ/日時3月19日、4月2・9・16日(火)、13時30分〜14時30分 定員各日25名

ストラーラヨガ/日時3月20・27日、4月3・10日(水)、11時15分〜12時15分 内容ホップな曲に合わせて行うニユーヨーク発祥のヨガ 定員各日25名

骨盤美立ストレッチ/日時3月19日、4月2・9・16日(火)、13時30分〜14時30分 定員各日25名

ストラーラヨガ/日時3月20・27日、4月3・10日(水)、11時15分〜12時15分 内容ホップな曲に合わせて行うニユーヨーク発祥のヨガ 定員各日25名

骨盤美立ストレッチ/日時3月19日、4月2・9・16日(火)、13時30分〜14時30分 定員各日25名



※開催日はイベント初日のみ記載

Table with 2 columns: Date and Event Name. Includes events like 市民参加イベント2019春、かんたんボクシング、リフレッシュヨガ、花のプローチ、ストララヨガ、骨盤美立ストレッチ、ロコモ体操、講演会、そば打ち教室、さやまの花守展、ビブリオバトル、庭木の手入れ教室、シニアぷらねたりうむ、発掘調査体験、ダンベル体操教室、太陽エネルギーを学ぼう、無線資格取得活用セミナー、ダイエツピラティス、春の山野草展、エンジョイエアロ、リラックスヨガ、水中ウオーキング、骨盤ストレッチ、リリースヨガ、アッチャーボディー、ピラティス、フラダンス、はじめてのビブリオバトル。

月20・27日、4月3・10日(水)、13時30分〜14時30分 定員各日25名

ロコモ体操/日時3月20・27日、4月3・10日(水)、14時50分〜15時50分 内容背骨ほぐしやストレッチなどで介護予防

定員各日25名

共通事項/費用一回500円

ダンベル体操教室

日時3月29日(金)、14時〜14時50分 対象高校生以上 定員10名 費用200円 申込み当日費用を持って狭山台体育館へ☎2958・1201

ふじみ大学の受講生を募集

日時4月16日、5月21日、6月11日、7月2・30日、9月3・24日、10月15日(火)、13時30分〜15時30分(5月21日は10時30分〜14時、9月3日は8時45分〜12時)

◆さやまの花守展

日時3月23日(土)〜31日(日)、9時〜17時 内容地域の緑を管理する団体の活動内容などをパネルで紹介

◆庭木の手入れ教室(常緑樹)

日時3月24日(日)、13時30分〜15時30分 内容木に負担をかける手入れの方法 定員20名 申込み3月16日(土)から同園へ

◆春の山野草展

日時4月12日(金)〜14日(日)、9時〜17時(14日は15時30分まで)

リリースヨガ/日時4月16日、6月25日(火)、15時30分〜16時30分(4月30日、5月7日を除く。全9回) 定員15名 費用4千500円

アッチャーボディー/日時4月17日〜6月26日(水曜日)、11時30分〜12時30分(5月1日を除く。全10回) 内容ヨガやピラティスの動きで体幹を鍛える 定員25名 費用4千円

ピラティス/日時4月17日〜6月26日(水曜日)、13時〜14時(5月1日を除く。全10回) 定員25名 費用4千円

フラダンス/日時4月18日〜

リリースヨガ/日時4月16日、6月25日(火)、15時30分〜16時30分(4月30日、5月7日を除く。全9回) 定員15名 費用4千500円

アッチャーボディー/日時4月17日〜6月26日(水曜日)、11時30分〜12時30分(5月1日を除く。全10回) 内容ヨガやピラティスの動きで体幹を鍛える 定員25名 費用4千円

ピラティス/日時4月17日〜6月26日(水曜日)、13時〜14時(5月1日を除く。全10回) 定員25名 費用4千円

フラダンス/日時4月18日〜

リリースヨガ/日時4月16日、6月25日(火)、15時30分〜16時30分(4月30日、5月7日を除く。全9回) 定員15名 費用4千500円

アッチャーボディー/日時4月17日〜6月26日(水曜日)、11時30分〜12時30分(5月1日を除く。全10回) 内容ヨガやピラティスの動きで体幹を鍛える 定員25名 費用4千円

ピラティス/日時4月17日〜6月26日(水曜日)、13時〜14時(5月1日を除く。全10回) 定員25名 費用4千円

フラダンス/日時4月18日〜

リリースヨガ/日時4月16日、6月25日(火)、15時30分〜16時30分(4月30日、5月7日を除く。全9回) 定員15名 費用4千500円

アッチャーボディー/日時4月17日〜6月26日(水曜日)、11時30分〜12時30分(5月1日を除く。全10回) 内容ヨガやピラティスの動きで体幹を鍛える 定員25名 費用4千円

ピラティス/日時4月17日〜6月26日(水曜日)、13時〜14時(5月1日を除く。全10回) 定員25名 費用4千円

フラダンス/日時4月18日〜

リリースヨガ/日時4月16日、6月25日(火)、15時30分〜16時30分(4月30日、5月7日を除く。全9回) 定員15名 費用4千500円

アッチャーボディー/日時4月17日〜6月26日(水曜日)、11時30分〜12時30分(5月1日を除く。全10回) 内容ヨガやピラティスの動きで体幹を鍛える 定員25名 費用4千円

ピラティス/日時4月17日〜6月26日(水曜日)、13時〜14時(5月1日を除く。全10回) 定員25名 費用4千円

フラダンス/日時4月18日〜

市民会館

☎2953-9101

大ホール4月の予定

Table with 2 columns: Date and Event Name. Includes SRS発表会2019、イースターミュージカル、株式会社鷺宮製作所プラスバンド第34回定期演奏会、第36回ダンスin狭山、狭山ウィンドシンフォニー定期演奏会、リーバレエスタジオ第6回発表会。

小ホール4月の予定

Table with 2 columns: Date and Event Name. Includes こぶしの会歌祭り、カラオケ発表会、ピアノ発表会、DANCE発表会、あひるの会40thコンサート。

※時間はいずれも開場時間。①は自由入場(無料)、②は整理券入場(無料)、③は事前申込(無料)です。(民)は民間の主催で、関係者のみのものは掲載していません

4月の休館日1・8・15・22・30日

◆我が家のネコちゃん写真展 飼っているネコや近所で見つけたネコの写真を募集します。応募者には春期企画展「岩合光昭写真展 ネコライオン」の割引券1枚を贈呈します。応募方法5月6日(休)までにL判以下でプリントしたネコの写真を持参か郵送で同館(〒350-1324 稲荷山1)から同施設へ

◆体験教室 花のブローチ/日時3月19日(火)10時〜12時 ②13時〜15時 内容古ネクタイや古布で作るブローチ 対象市内在住・在勤・在学の方 定員各回10名 費用各200円 申込み同施設(持参品は申込時に確認へ) 発掘調査体験 日時3月28・29日(木・金)、9時30分〜12時 場所柏原939ほか 対象小学3年生以上 定員各日10名 費用各300円(保険料) 申込み3月15日(金)から費用を持って社会教育課へ内線5675

さやま大茶会の席主を募集 開催日11月10日(日) 開催場所狭山稲荷山公園 対象市内で活動している方(流派・個人・団体は問いません) 募集席数15席程度 申込み3月20日(水)から市民文化課内さやま大茶会実行委員会事務局へ内線2513



学ぶ・楽しむ

市民センター

〒2954-2111

◆市民参加イベント2019春
日時3月17日(日)、13時～18時
場所市民交流センター 内容

応募から選抜された8団体による演奏やダンスの発表 定員240名
◆さやま市民センター寄席
日時5月18日(土)、18時～20時
場所市民交流センター 内容
落語など(林家木久扇、林家ひろ木、林家木りん) 定員240名 費用2千円 申込み3月17日(日)、10時から市民交流センター2階研修室(17日、13時からは2階総合案内)でチ

ケットを販売
産業労働センター
〒2946-7643

◆無線資格取得活用セミナー
日時4月3日(水)、19時～20時
(20時から個別対応) 内容
アマチュア無線技士資格の取得と、災害時に役立つ無線の活用方法など 対象小学生以上 定員20名 申込み3月15日(金)から同センターへ

教育・子育て・キッズ

外で遊ぶ

日時4月25日(水)、9時40分～10時40分 場所狭山市駅西口広場(雨天時は市民交流センター) 対象1歳以上の未就学児と保護者 定員10組 費用100円 申込み3月20日(水)、10時からちやっば保育室へ 電話2937-3627

児童館4館共通

◆各児童館の申し込み(申込期間が1日のみのイベント)
受付時間は、申込日の9時

中央児童館

電話2953-0208

◆Chuo、プチとミニフェス
日時3月21日(祝)、12時～15時50分 内容ステージ発表、バザー、模擬店など
◆スポレク(新しい遊びを発見)
日時4月6日(土)、13時～15時
場所狭山稲荷山公園 対象小学新1年生以上 定員20名 申込み3月23日(土)に同館へ
◆狭山のお茶とさくらもち作り
日時4月4日(木)、10時～12時
対象小学新2年生以上 定員15名 費用200円 申込み3月24日(日)に費用を持って同館へ

◆子育て応援
日時4月18日(木)、10時～11時15分 内容プラネタリウムとハーブティー 対象首の座った0～3歳児と保護者 定員13組(多数は抽選) 申込み4月4日(水)～10日(水)に同館へ
◆小さな小さな動物の街
日時4月14日(日)、①10時～12時 ②13時～16時30分 内容たくさんの動物の人形で遊ぶ
対象①未就学児と保護者 ②小学生

桜咲くプラネタリウム

日時4月3日(水)～6日(土)、10時30分～12時(6日は14時30分～16時もあり) 内容桜の鑑賞(雨天の場合は中止)と春の星空解説 費用小学生以上100円
◆星空解説と天体観望会
日時第2・4土曜日の17時～19時(天体観望会は18時から) ※4月からは18時～20時。天体観望会は19時から 費用星空解説は小学生以上100円 ※雨天の場合は中止
◆カタクリの花とプラネタリウム
日時3月28日(水)～31日(日)、9時～9時50分 申込み当日同館へ

◆31年度のクラブ員を募集
ダンスクラブ員(ヒップホップ) / 日程毎週金曜日 対象11時30分 対象1歳6か月～2歳児と保護者 定員8組 申込み3月19日(火)から同館へ
◆小さなアルバム作り
日時4月12日(金)、10時30分～11時 対象2～3歳児と保護者 定員10組 申込み4月2日(火)から同館へ
◆31年度のクラブ員を募集
ゆうゆうクラブ員 / 日程4月～32年2月の土曜日(全12回) 内容工作、遠足など 対象小学生 定員20名 ※活動内容により実費が必要 申込み4月7日(日)に同館(当日説明会あり。保護者同伴で印鑑を持参)へ
一輪車クラブ員 / 日程5月～32年3月の土曜日(全11回) 対象①小学生(初心者) ②小学生(空中乗りやアイドリングができる方) 定員各回15名 申込み4月14日(日)に同館(当日説明会あり。保護者同伴で印鑑を持参)へ
手芸クラブ員 / 日程5月～12月(全7回) 対象小学4～6年生 定員4名 ※活動内容により実費が必要 申込み4月14日(日)に同館(当日説明会あり。保護者同伴で印鑑を持参)へ

東京2020オリンピック開催まで **502日**

(2019年3月10日現在)

東京2020オリンピックが狭山にやってくる⑨

狭山市は「東京2020オリンピック」ゴルフ競技の開催会場です。2020年に向けて、市民の皆さんと一緒に大会を盛り上げていくため、オリンピック・パラリンピックに関する情報を発信していきます。



イベント報告 土田和歌子さんの講演会を開催しました

2月14日(木)、市内企業に所属する、日本人初の夏冬パラリンピック金メダリストの講演会を開催しました。学生時代の事故や喘息の発症など、さまざまな経験をしてきた土田さん。その全てを受け入れ、それらを悲劇でなく「転機」だと捉えて次の目標に向かって挑戦を続けるトップアスリートの言葉に、参加者は心を打たれていました。問合せ政策企画課オリンピック準備室へ内線7311



五輪豆知識 霞ヶ関カンツリー倶楽部ってどういうところ?

2020年オリンピックでゴルフ競技の会場となる霞ヶ関カンツリー倶楽部は、1957年に、国内で開催した初のゴルフ国際大会「カナダカップ第5回大会」の会場となったほか、国内屈指の大会である日本オープンゴルフ選手権など、数々の大会が開催されています。また、2017年にはドナルド・トランプアメリカ合衆国大統領が訪日した際に、安倍晋三内閣総理大臣とゴルフを楽しむ舞台となりました。



東2番ホール (Photo by Koji Aoki/AFL0)

時間①小学4～6年生・18時～19時 ②中学生～高校生・19時10分～20時10分 定員各15名(多数は抽選) ※活動内容により実費が必要 申込み3月22日(金)～28日(水)に電話で同館へ
◆子どもクラブ員 / 日時4月～32年3月の第3土曜日(時間は回によって変わります) 内容工作、遠足など 対象小学生 定員25名 ※活動内容により実費が必要 申込み4月14日(日)に同館(当日説明会あり)へ
◆天文クラブ員 / 日時4月～32年3月の指定の土曜日、18時～20時(変更の場合あり) 内容天体観測、合宿など 対象小学4年生以上 定員20名(多数は抽選) ※活動内容により実費が必要 申込み3月30日(土)～4月5日(金)に同館へ
狭山台児童館 電話2958-7407
◆31年度合唱団の団員を募集
日程5月～32年3月の第2・4土曜日(10月以降は毎週) 対象時間①小学1～3年生・15時～16時30分 ②小学4年生以上・16時30分～18時 定員100名 費用4千500円 申込み4月7日(日)から同

館へ
◆31年度のクラブ員を募集
子ども運営委員会 / 日時毎月指定の日曜日、9時30分～11時30分(全17回) 内容児童館イベントの企画・運営 定員15名
わくわくクラブ員 / 日時4月～32年3月の第3土曜日、13時30分～15時(時間は回によって変わります) 内容料理、遠足など 定員20名 ※活動内容により実費が必要
組み木クラブ員 / 日時5月～10月の土曜日、13時30分～15時30分(全5回) 定員8名 費用1千500円
共通事項 / 対象小学生 申込み4月7日(日)から同館へ
広瀬児童館 電話2952-7120
◆臨時休館のお知らせ
3月17日(日)は、館内清掃のため休館します。
◆手形と写真つき飾りかぶと
日時4月22日(日)、10時30分～11時 内容子ども手形をとって、折り紙かぶとに飾る
対象1歳6か月～2歳6か月児と保護者 定員15組 申込み3月18日(日)から同館へ
◆ハワイアンダンス
日時4月10日(水)、10時30分～

11時30分 対象1歳6か月～2歳児と保護者 定員8組 申込み3月19日(火)から同館へ
◆小さなアルバム作り
日時4月12日(金)、10時30分～11時 対象2～3歳児と保護者 定員10組 申込み4月2日(火)から同館へ
◆31年度のクラブ員を募集
ゆうゆうクラブ員 / 日程4月～32年2月の土曜日(全12回) 内容工作、遠足など 対象小学生 定員20名 ※活動内容により実費が必要 申込み4月7日(日)に同館(当日説明会あり。保護者同伴で印鑑を持参)へ
一輪車クラブ員 / 日程5月～32年3月の土曜日(全11回) 対象①小学生(初心者) ②小学生(空中乗りやアイドリングができる方) 定員各回15名 申込み4月14日(日)に同館(当日説明会あり。保護者同伴で印鑑を持参)へ
手芸クラブ員 / 日程5月～12月(全7回) 対象小学4～6年生 定員4名 ※活動内容により実費が必要 申込み4月14日(日)に同館(当日説明会あり。保護者同伴で印鑑を持参)へ



小学生(初心者) 対象①

教育・子育て・キッズ

水野児童館

☎2958・7992

◆春の水野横丁
日時3月23日(土)、11時～14時
内容模擬店、昔遊び、もちつき体験など ※未就学児は保護者同伴

◆おもちゃの病院の受け付け
壊れたおもちゃを預かって修理します。なお、部品交換は実費負担となります。
期間3月24日(日)～4月12日(金)

◆中高生ハンドメイドDAY
日時3月21日(祝)、10時～12時、13時～15時の間(1個20分程度) 内容お菓子袋でポーチやヘアゴム作り 対象中学生～高校生 定員30名 費用1個50円 申込み当日費用を持って同館へ

◆楽しい腹話術シアター
日時3月29日(金)、14時～15時 定員50名 ※未就学児は保護者同伴 申込み当日同館へ

◆ごども医療費の支給
0歳～中学生(15歳の誕生日を過ぎ、最初に迎える3月末)までの子に対する医療費の保険診療自己負担分を支給します。事前に登録が必要で、登録後に「ごども医療費受給者証」を交付します。

◆おはなしの庭
日時3月24日(日)、14時～14時30分 内容すばなしによる春のお話会 対象小学生以上

◆子ども映画会
日時4月6日(土)、14時から 内容『難破船』『クオレ』愛の学校』(19分)、『腹ぺこ童子』(20分)

◆4月のおはなし会
朗読ボランティアの読み聞かせ/日時21日(日)、14時～14時30分 対象幼児以上
ちびちびぞうクラブ/日時18日(木)、10時30分～11時 対象3歳児以下と保護者
ちびぞうクラブ/日時18日(木)、15時～15時30分 対象3歳以上の未就学児と保護者

◆4月のおはなし会
ちびちびぞうクラブ/日時9日(火)、11時～11時30分 対象3歳児以下と保護者
ちびぞうクラブ/日時20日(土)、11時～11時30分 対象3歳以上の未就学児と保護者

◆おはなしの庭
日時3月24日(日)、14時～14時30分 内容すばなしによる春のお話会 対象小学生以上

◆子ども映画会
日時4月6日(土)、14時から 内容『難破船』『クオレ』愛の学校』(19分)、『腹ぺこ童子』(20分)

◆4月のおはなし会
朗読ボランティアの読み聞かせ/日時21日(日)、14時～14時30分 対象幼児以上
ちびちびぞうクラブ/日時18日(木)、10時30分～11時 対象3歳児以下と保護者
ちびぞうクラブ/日時18日(木)、15時～15時30分 対象3歳以上の未就学児と保護者

◆おはなしの庭
日時3月24日(日)、14時～14時30分 内容すばなしによる春のお話会 対象小学生以上

◆楽しい腹話術シアター
日時3月29日(金)、14時～15時 定員50名 ※未就学児は保護者同伴 申込み当日同館へ

◆ごども医療費の支給
0歳～中学生(15歳の誕生日を過ぎ、最初に迎える3月末)までの子に対する医療費の保険診療自己負担分を支給します。事前に登録が必要で、登録後に「ごども医療費受給者証」を交付します。

◆おはなしの庭
日時3月24日(日)、14時～14時30分 内容すばなしによる春のお話会 対象小学生以上

◆子ども映画会
日時4月6日(土)、14時から 内容『難破船』『クオレ』愛の学校』(19分)、『腹ぺこ童子』(20分)

◆4月のおはなし会
朗読ボランティアの読み聞かせ/日時21日(日)、14時～14時30分 対象幼児以上
ちびちびぞうクラブ/日時18日(木)、10時30分～11時 対象3歳児以下と保護者
ちびぞうクラブ/日時18日(木)、15時～15時30分 対象3歳以上の未就学児と保護者

◆おはなしの庭
日時3月24日(日)、14時～14時30分 内容すばなしによる春のお話会 対象小学生以上

◆子ども映画会
日時4月6日(土)、14時から 内容『難破船』『クオレ』愛の学校』(19分)、『腹ぺこ童子』(20分)

◆4月のおはなし会
朗読ボランティアの読み聞かせ/日時21日(日)、14時～14時30分 対象幼児以上
ちびちびぞうクラブ/日時18日(木)、10時30分～11時 対象3歳児以下と保護者
ちびぞうクラブ/日時18日(木)、15時～15時30分 対象3歳以上の未就学児と保護者

◆おはなしの庭
日時3月24日(日)、14時～14時30分 内容すばなしによる春のお話会 対象小学生以上

SUN	MON	TUE	WED	THU	FRI	SAT
	1	2	3	4	5	6
7	8	9	10	11	12	13
14	15	16	17	18	19	20
21	22	23	24	25	26	27
28	29	30	カレンダー以外のイベント			

▶ワイワイ広場…時間10時30分～11時30分(雨天中止) 内容手遊び、体操など ▶あかちゃんワイワイ広場…時間10時30分～11時30分 対象0歳～1歳6か月児と保護者、妊娠中の方 問合せ総合子育て支援センターへ☎2937-3624

児童手当は早めの手続きを

児童手当は、中学生までの児童を養育している方が、認定請求をすることで受給できます。認定請求をした日の翌月分から支給対象となるため、申請していない方は早めの手続きをお願いします。なお、現在児童手当を受給している方は申請の必要はありません。

支給対象 中学生(15歳の誕生日を過ぎ、最初に迎える3月末)までの児童を養育している保護者(原則、所得の高い父か母) ※公務員は勤務先での手続きとなります

支給額 ▶0～3歳児未満…15,000円 ▶3歳児～小学生…10,000円(第3子以降は15,000円) ▶中学生…10,000円 ※所得が一定の基準を超える場合は、児童一人当たり一律5,000円

必要書類 ①請求者名義の通帳かキャッシュカード ②請求者本人の健康保険証の写し(国民年金加入者は不要) ③印鑑 ④マイナンバーカードか通知カード、個人番号が記載された住民票(マイナンバーカード以外は運転免許証などの本人確認書類が必要)

問合せごども支援課へ内線1534

市民総合体育館

☎2952・0511

◆すこやかキッズ体操
日時4月2・9・16・23・30日(火休)、17時～18時(全5回)
対象小学生 定員20名 費用3千500円 申込み3月19日(火)から同館へ

◆スポーツ教室
日時3月22・29日
親子体操/日時3月22・29日

◆幼児体操教室
日時4月15日、5月6・20日、6月3・17日、7月1日(月・休)

官公庁 など

不動産価格や土地の権利関係
不動産鑑定士による不動産無料相談会

◆春のおはなし会
日時3月24日(日)、①10時30分～11時10分 ②11時20分～12時
内容①パネルシアターなど ②昔話など 対象①小学生以下 定員各回30名 問合せ狭山台公民館へ☎2957・1271

◆桜まつり
日時4月6日(土)の10時30分～16時と7日(日)の10時～16時 ※雨天中止 場所狭山稲荷山公園 内容日本舞踊、民謡、和太鼓、ダンスのステージ発表、模擬店など 問合せ狭山市観光協会へ☎2953・1205

◆事業者を対象とした消費税軽減税率制度の説明会
日時3月18日(月)、①10時～11時30分 ②13時30分～15時
場所狭山商工会議所 対象所沢税務署管内の事業者 定員各回50名 問合せ同税務署へ☎2993・9111

◆子ども映画会
日時4月6日(土)、14時から 内容『難破船』『クオレ』愛の学校』(19分)、『腹ぺこ童子』(20分)

◆4月のおはなし会
朗読ボランティアの読み聞かせ/日時21日(日)、14時～14時30分 対象幼児以上
ちびちびぞうクラブ/日時18日(木)、10時30分～11時 対象3歳児以下と保護者
ちびぞうクラブ/日時18日(木)、15時～15時30分 対象3歳以上の未就学児と保護者

◆おはなしの庭
日時3月24日(日)、14時～14時30分 内容すばなしによる春のお話会 対象小学生以上

◆楽しい腹話術シアター
日時3月29日(金)、14時～15時 定員50名 ※未就学児は保護者同伴 申込み当日同館へ

◆ごども医療費の支給
0歳～中学生(15歳の誕生日を過ぎ、最初に迎える3月末)までの子に対する医療費の保険診療自己負担分を支給します。事前に登録が必要で、登録後に「ごども医療費受給者証」を交付します。

◆おはなしの庭
日時3月24日(日)、14時～14時30分 内容すばなしによる春のお話会 対象小学生以上

◆子ども映画会
日時4月6日(土)、14時から 内容『難破船』『クオレ』愛の学校』(19分)、『腹ぺこ童子』(20分)

◆4月のおはなし会
朗読ボランティアの読み聞かせ/日時21日(日)、14時～14時30分 対象幼児以上
ちびちびぞうクラブ/日時18日(木)、10時30分～11時 対象3歳児以下と保護者
ちびぞうクラブ/日時18日(木)、15時～15時30分 対象3歳以上の未就学児と保護者



自衛官等採用試験

幹部候補生/募集種目①一般
②歯科、薬剤科 試験日5月11日(土)...

敷金トラブル110番

賃貸住宅に関する相談を電話でお受けします。
日時4月6・7日(土・日)、10時~16時...

消費者ホット情報

偽のセキュリティ警告によるトラブルが急増!

「インターネットのサイトを閲覧中に、突然ウイルス感染の警告画面が表示され、セキュリティソフトや有償サポート契約を勧められ、クレジットカード番号を入力してしまった」という相談が増加しています...

警告画面が表示された場合は、何もせずにパソコンを終了してください。もし、クレジットカード番号を入力してしまった場合は、すぐに消費生活センターにご相談ください。
相談・問合せ月~金曜日の9時30分~16時に消費生活センターへ☎2954-7799

4月~6月の移動図書館さみどり号の巡回日

Table with columns: 駐車場所, 4月, 5月, 6月, 駐車時間. Lists various locations and their visit dates.

(天候などで、変更や運休の場合あり)

Table with columns: 駐車場所, 4月, 5月, 6月, 駐車時間. Lists various locations and their visit dates.

※4月4日野々宮神社は巡回しません

問合せ中央図書館へ☎2954-4646

市民のイベント

※「定員」は原則先着順。「費用」は「全●回」の場合は総額、掲載のないものは無料です

市民のイベント

- 市民の皆さんからの情報を掲載します。内容を確認し、判断の上ご参加ください。
●百人一首を読む会
●古代史研究会狭山
●太極拳体験教室
●狭山楽市楽座
●ジュニアゴルフのレッスン会
●社会保険労務士試験対策講座説明会
●たのしくリトミック

- 富士見公民館 対象7歳前後~3歳児と保護者 定員15組
●オカリナミニコンサート
●春のダンスパーティー
●体験「死への旅路」ワークシヨップ
●スロージョギング教室

4月の相談案内

市民相談室

市民相談室へ内線1140

※建築・不動産相談は、宅建協会彩西支部・建築士会狭山支部・土地家屋調査士会狭山支部・埼玉土建狭山支部・司法書士会所沢支部の協力を得ています。また、行政書士相談は、行政書士会狭山支部の協力を得ています

相談種類	相談日	時間	相談員
一般相談	毎週月～金曜日	9時～16時	一般相談員
法律相談(予約制)	第1～4木曜日	13時～17時	弁護士
行政相談	4月15日(月)	10時～15時	行政相談委員
人権相談	4月10日(水)	10時～15時	人権相談委員
税務相談(予約制)	4月2日(火)	13時～16時	税理士
交通事故相談	4月17日(水)	10時～15時	交通事故相談員
女性生活相談(予約制)	4月5日(金)・16日(火)・23日(火)	10時～15時	女性専門相談員
建築・不動産相談	4月9日(火)	13時～16時	専門相談員
行政書士相談	4月24日(水)	13時～15時	行政書士

※相談の受け付けは、各種相談の終了30分前です。ご注意ください

保健センターの相談

保健センターへ☎2959-5811 ※日時都合がつかない方はご相談ください。精神保健相談は奇数月に実施しています

一般健康相談(保健・栄養・歯科/予約制)	4月12日(金)	9時～12時30分	保健師、管理栄養士、歯科衛生士
こころの相談日(予約制)	4月18日(木)	13時～16時	精神保健福祉士、保健師
薬事相談(予約制)	電話相談で後日指定		薬剤師

消費生活の相談(契約のトラブル、借金に関する相談など)

消費生活センター(中央図書館5階)へ☎2954-7799

毎週月～金曜日	9時30分～16時	消費生活相談員
---------	-----------	---------

家庭児童相談 家庭児童相談室へ内線1535

ひとり親家庭の生活・就業相談 家庭児童相談室へ内線1535

毎週月～金曜日	9時～17時	家庭児童相談員
---------	--------	---------

子育て相談 (就学前の乳幼児が対象)

総合子育て支援センター(相談専用)へ☎2937-3626

毎日	9時～18時	子育て相談員、保育士
----	--------	------------

教育相談・電話教育相談 教育センターへ

(小・中学生に関する相談が対象)☎2956-2293

毎週月～金曜日	9時～17時	教育相談員
---------	--------	-------

障害者就労相談 障害者就労支援センターへ☎2937-7864

雇用相談 狭山市ふるさとハローワークへ☎2952-0901

毎週月～金曜日	9時～17時	就労支援員
---------	--------	-------

離職者支援総合相談 産業労働センターへ☎2946-7643

若者のための就職相談(予約優先) 産業労働センターへ☎2946-7643

毎週月～金曜日	9時～12時、13時～17時	産業労働センター職員
---------	----------------	------------

労働相談(予約優先) 産業労働センターへ☎2946-7643

※埼玉県社会保険労務士会所沢支部の協力を得ています

4月3日(水)	13時～16時	社会保険労務士、労務アドバイザー
4月17日(水)	16時～19時	

内職相談(予約優先) 産業労働センターへ☎2946-7643

毎週火・木曜日	10時～12時、13時～16時	内職相談員
---------	-----------------	-------

認知症相談ホットライン(電話相談)

長寿安心課へ☎2955-7031

毎週水曜日	9時～11時30分	保健師
-------	-----------	-----

農家相談(予約制) 農業委員会事務局へ内線6081

4月23日(火)	9時～12時	狭山市農業委員会会長
----------	--------	------------

マンション管理相談(予約制) 都市計画課へ内線2223

4月15日(月)	9時30分・10時30分	狭山市マンション管理相談員
----------	--------------	---------------

心配ごと相談(法律相談/予約制)

社会福祉協議会(社会福祉会館)へ☎2954-0294

4月19日(金)	14時～16時	弁護士
----------	---------	-----

権利擁護法律相談(予約制)

社会福祉協議会(東口事務所)へ☎2956-7665

4月5日(金)	10時～12時	弁護士
---------	---------	-----

障害者生活相談

障害者基幹相談支援センター	☎2937-7771	☎2937-7772	毎週月～金曜日	9時～17時	相談支援専門員
大樹の家「生活支援室」	☎2955-2946	☎2955-2942	毎週月～金曜日	9時～18時	相談支援専門員
生活支援センター「日向」	☎2969-7755	☎2969-7756	毎週月～金曜日	9時～17時	相談支援専門員
地域生活支援センター「スペースきずな」	☎2900-3331	☎2953-2341	毎週火～土曜日	11時～18時	相談支援専門員

保健センター4月のお知らせ

保健センター ☎2959-5811
〒350-1304 狭山台3-24 ☎2959-3074

乳幼児健康診査

※いずれも13時～14時に受け付け。対象者には1か月前に健診票を郵送します。4か月児健診は、民生委員・児童委員がお届けします(こんにちは赤ちゃん事業)。ほかの機関で健診を受けた方はご連絡ください

	対象	健診日
4か月児	平成30年11月21日～12月12日生まれ	12日(金)
1歳6か月児	平成29年9月11日～9月29日生まれ	5日(金)
	平成29年9月30日～10月20日生まれ	23日(火)
3歳児	平成27年12月11日～28年1月5日生まれ	9日(火)
	平成28年1月6日～1月23日生まれ	26日(金)

乳幼児健康相談・身体計測

日時11日(木)、9時～10時 対象▶相談…就学前の乳幼児 ▶身体計測のみ…1歳未満の奇数月生まれ 持参品母子健康手帳

離乳食講習会・試食と相談

日時11日(木)、9時30分～11時 対象4～12か月頃の乳児 ※何回でも参加できます

助産師による母乳相談

日時18日(木)、13時30分～16時 対象母乳で育児をしている方 ※申し込みが必要。専用電話(月～金曜日、9時～17時)へ☎2937-3916

すくすくベビー

日時22日(月)、10時～11時30分 内容保健師の話(交流会)、保育士の話(遊び場紹介、親子遊び)、体重測定 対象2～3か月児と保護者(第1子優先) 定員10組 ※申し込みが必要

マタニティスクール(半日・全2回)

日時12・19日(金)、9時～12時 対象平成31年5月17日～10月4日に出産予定の初妊婦 定員24名 ※申し込みが必要

B C G(保護者以外が同伴する場合、委任状が必要) ※1歳になるまでに1回接種してください

日時15日(月)、10時～11時 対象平成30年10月・11月生まれ 持参品母子健康手帳、予防接種予診票

成人検(健)診の申し込み(31年度)

▶保健センターで受診の成人検診 申し込みが必要。直接窓口か専用電話へ☎2959-1311(祝日を除く月～金曜日の9時～16時) ※大腸がん(受付13時～16時)、肺検診(受付13時～15時)は、健康診査と同日実施。申し込みは不要

▶市内指定医療機関で受診 詳細は、すこやかさやま健康カレンダーをご覧ください。 ※受診は年度内に各検(健)診1回のみです。検(健)診によっては費用がかかります



申込期間	実施月	実施日		
		胃がん検診 対象50歳以上で 30年度未受診者	乳がん検診 対象40歳以上で 30年度未受診者	健康診査 対象30～39歳
4月1日(月)～5月20日(月)	6月	24日(月)～28日(金)	3日(月)～7日(金)	24日(月)～28日(金)
4月1日(月)～6月20日(木)	7月	22日(月)～26日(金)	9日(火)～12日(金)、16日(火)	22日(月)～26日(金)

●休日・夜間の救急・急患診療(診療内容など受診前に施設・病院にお問い合わせください)

初期救急診療 (電話対応は診療時間内。受け付けは診療終了時間30分前まで)

診療施設	夜間			日曜・祝日の昼間		
	診療日	診療科目	診療時間	4月の診療日	診療科目	診療時間
狭山市急患センター ☎2958-8771	火・水・金曜日	内科 小児科 ※1	19時30分～22時30分	7・14・21・28・29・30日	内科・外科 小児科 ※1	9時～12時、13時～17時
入間市夜間診療所 ☎2966-5515	日・月・木・土曜日	内科 小児科 ※1		休日当番病院 ※2	歯科 内科・外科	9時～12時 9時～12時、13時～17時

※1 小児科は専門医が不在の場合あり(対象:中学生まで) ※2 入間市の医療機関。詳細は、☎0120-814-894へ

救急指定病院(専門医が不在の場合あり。受診前にお問い合わせください)

医療機関名	主な診療科目	電話番号
狭山厚生病院	小児科、内科、皮膚科 ※午前中は一般診療	☎2957-9111
入間川病院	内科、外科、小児科(火・水のみ)	☎2958-6111
狭山中央病院	内科、外科、脳外科、整形外科	☎2959-7111
至聖病院	内科、外科、整形外科	☎2952-1000
埼玉石心会病院	内科、外科、循環器科	☎2953-6611

☆詳細は、狭山市公式ホームページをご覧ください

緊急時の診察可能な病院が分からないとき
埼玉県救急医療情報センター☎048-824-4199
埼玉西部消防局休日夜間病院案内☎2922-9292

埼玉県救急電話相談
小児☎#7119(携帯電話可)・☎#8000(携帯電話可)・☎048-833-7911へ
受付時間▶24時間365日
大人☎#7119(携帯電話可)・☎#7000(携帯電話可)・☎048-824-4199へ
受付時間▶24時間365日

Cheer up! さやまのアスリート ホームタウンチーム通信

ちふれASエルフェン埼玉⑦



2019年シーズンをリーグ2部で戦うエルフェンでは、ホームゲームでチームをサポートするボランティアを募集しています。

活動内容は、会場の設営や受け付けなどです。リーグ1部昇格を目指し、闘志に燃える選手たちとともに、12番目の選手として同じ会場で活躍してみませんか。

右の二次元コードを読み取り、募集内容を確認してからご応募ください。



分かるかな？今月の写真クイズ

写真は、今月号に掲載した写真の拡大写真です。何ページの何の写真でしょう？



正解者の中から、抽選で5名に記念品を差し上げます。郵便はがきで広報課宛てにお送りください。答えと一緒に広報さまの感想やご意見もお寄せください。
締切り3月29日(金)

2月号の答え

8ページ「ひと・まち・写真館」の「狭山市消防出初式」の写真でした。



今月の納期(随時期)・・・4月1日(月)です

- ▶ 市民税・県民税 ▶ 固定資産税・都市計画税 ▶ 国民健康保険税 ▶ 介護保険料 ▶ 後期高齢者医療保険料
- 問合せ収税課へ内線1075

👁️で見る「さやま」

- 人口と世帯(市民課)※2月1日現在。()内は前月比

男	76,088人 (-34人)	転入等	418人
女	75,478人 (-61人)	転出等	431人
合計	151,566人 (-95人)	出生	61人
世帯	68,809世帯 (+11世帯)	死亡	143人
 - 2月の火災・救急件数(狭山消防署)※2月25日現在
 - 火災件数 3件(建物2件、その他1件)
 - 救急出場件数 667件(搬送人員586人)
 - 交通事故・刑法犯罪件数(狭山警察署)
 - 交通事故 409件(人身事故49件、死者0人、物件事故360件)
 - 刑法犯罪 132件(侵入窃盗3件、自動車盗等2件、車上狙い6件、振り込め詐欺5件、その他116件)
- ※平成31年1月1日～2月15日の累計(概数)

公式ホームページ <http://www.city.sayama.saitama.jp/>
公式モバイルサイト <http://www.city.sayama.saitama.jp/mobile/>
さやまルシェ <http://sayama-portal.jp/>

おもしろい 狭山の風景。®



題字・童絵文／池原昭治氏

青柳下の釈迦堂(堀兼地区)

堀兼の青柳下にある釈迦堂は、母乳の出ない母親が境内にある井戸の水をいただいて帰り、朝夕に飲めば母乳が出るという言い伝えが昔からあります。4月8日の縁日には露店も並び、近郷近在の人が訪れたそうです。
「利白和尚靈驗記」という釈迦堂の由来を記した書もあります。

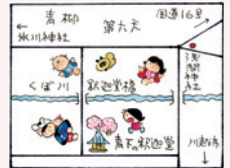

もぐもぐ sayama ●「キャロットケーキ」

【材料・直径20cm】

ニンジン1本(約150g) バター(溶かしたもの)適量

【A】薄力粉175g ベーキングパウダー小さじ1 シナモン小さじ1 塩小さじ1/4

【B】サラダ油150cc 卵2個 砂糖100g

【作り方】①【A】を2回ふるう ②ニンジンは皮をむき、すりおろす ③【B】をなめらかになるまでボウルで混ぜる ④②と③をよく混ぜ、①を加えて粉けがなくなるまでゴムベラで混ぜ合わせる ⑤バターを塗った型に④を流し入れ、160度に熱したオーブンに入れて30分焼く



※狭山市産ニンジンを使った、老化防止や美肌効果が期待できる一品です。お好みに刻んだアーモンドをふりかけて召し上がれ

編集後記

取材先で芸術に触れる機会があり、その作者から貴重なお話を伺うことができました。風景画の創作経緯を尋ねた時のことです。「散歩の道中で何気なく空を見上げると、夕暮れの空に三角雲と秩父連山が広がっており、それを心に刻み、自宅で筆を走らせた」と思い出を語ってくれました。今、市内の至る所では、自然がつくり出す芸術に出合えます。廣瀬神社では、不朽梅が、広福寺では御詞の梅が、可憐な花を咲かせていました。春の陽気に誘われて市内を散策してみると、新たな発見や心打たれる光景に巡り合えるかもしれませんね。

公式フェイスブック <https://www.facebook.com/citysayama>
公式ツイッター <https://twitter.com/citysayama>
公式LINE@ID @citysayama



公式モバイルサイトの二次元コードを読み取ると簡単にアクセスできます