INFORMATION NOW

休日に病気になったら、休日診療急患センターと救急指定病院で診療が受けられます

皆さんは、休日（日曜日・祝祭日・年末年始）に病気になった経験がありますか。そんなときは、かかりつけの病院が休診日で、お困りになったのではないですか。市では、狭山市医師会と狭山市歯科医師会、狭山市薬剤師会の協力で、緊急の事態に備えた休日診療急患センター（下記案内図参照）を開設し、内科・外科・小児科・歯科の診療をしています。ただし、診療時間は午前９時から午後５時までで、歯科だけは午前９時から午後３時までとなります。　※全診療科目とも昼休みを除きます

また、市内には救急指定医療機関が７施設（下記市内救急指定医療機関参照）あります。いずれの医療機関も、ご利用になる場合は事前に診療科目や診療時間など、確認のうえご利用されることをお薦めします。

問い合わせ保健センターへ　☎59－5811

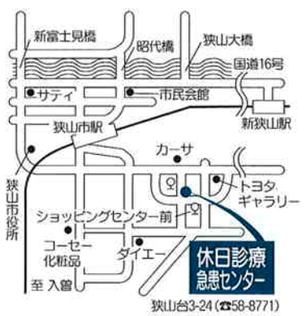

市内救急指定医療機関

医療機関名	住　所	電話番号	診　療　科　目
狭山厚生病院	中央1－24－10	☎57－9111	小・内・皮（休日の午前は一般診療のみ）
前田病院	上広瀬2,042－2	☎53－5522	内・外・整外・胃
入間川病院	祇園17－2	☎58－6111	内・外・脳外・小・胃・循・整外・眼・泌・肛・呼
狭山中央病院	富士見2－19－35	☎59－7111	外・内・整外・脳外・胃・循
至聖病院	下奥富1,221	☎52－1000	内・外・脳外・整外・小・皮
石山病院	水野1,245－2	☎58－1212	内
石心会狭山病院	鵜ノ木1－33	☎53－6611	内・循・消・呼・小・外・整外・脳外・泌・婦・眼・皮・肛

ゴミを減らそう

リサイクル

●今月のテーマ●
ルールを守って
環境にやさしい
まちづくりにご協力を

◆10月1日から狭山市のごみ袋の出し方が燃えないごみが透明、燃えるごみが半透明の袋（レジ袋も可）と変わり、変更前の黒いごみ袋などでごみを出すことができなくなりました。お陰様をもちまして、市民の皆様のご協力をいただき、心配されていたほど混乱もなく順調に収集業務が進んでいるところです。このコーナーを持って皆様に感謝の意味を込めお礼を申し上げます。しかしながら、わずかではありますが、まだ黒いごみ袋などを使用して、ごみ集積所に出すかたがいます。その場合は、「このごみは収集できません」という啓発シールを張り、収集いたしません。シールを張られたごみ袋は、次回の収集日に透明・半透明の袋に入れ替えてお出しくださるようお願いいたします。

◆寒い夜は特に「なべもの」が恋しいものです。最近は、ご家庭でテーブルの上で使用する卓上コンロが多く使われるようになり、使用済みのガスボンベが多くごみとして出されるようになりました。ガスボンベをごみとして出される場合は、必ず穴を明けてから、決められたびん・缶の回収日にお出しくださるようお願いいたします。また、狭山市では過去に穴を明けずに出されたガスボンベなどが爆発し、収集車の火災や処理施設の損傷により、ばく大な被害を受けた事例があります。そのような危険を回避するためにも、くれぐれもルールを守り、環境にやさしいまちづくりにご協力をいただけるようお願いいたします。

問い合わせ清掃業務課へ　内線６５１

市税Q&A

Q 固定資産税の課税対象となるものは、土地や家屋のほかに償却資産があると聞きましたが、具体的にはどのようなものでしょうか。

A 会社や個人で工場や商店などを経営しておられるかたが、その事業のために用いることができる機械・器具・備品などの有形固定資産を償却資産といいます。その内容を例示しますと、　構築物　機械および装置　船舶、航空機　工具、器具、備品などの事業用資産です。このような事業用資産をお持ちのかたは、その資産の所在する市町村に毎年1月1日現在の資産所有状況を1月31日までに申告していただくことになっています。

問い合わせ資産課へ内線123

MULTI WINDOW VOL.24

●マルチウィンドウ

似顔絵・小田　悦望　氏作

狭山市長　町田潤一

年の瀬を迎え、市民の皆様におかれましては、何かとお忙しいことと存じます。私も「市民とともに歩む市政」の充実に全力を傾注してきた一年でありましたが、年末にあたり今年一年を振り返るとき、健康にも恵まれ、計画された諸事業を着実に進めることができたのではないかと考えます。これも、ひとえに市民皆様のご協力のお陰と深く感謝申し上げます。また、21世紀を間近に控え、子どもからお年寄りまでが幸福な暮らしができる希望に満ちた狭山市にするため、全力で頑張ってまいりますので、ご協力をお願い申し上げます。

市長の主な動き

●11/1…圏央道建設促進期成同盟会通常総会、陳情活動●11/2…住居表示・新町誕生記念式典、リサイクル都市宣言記念式典●11/3…市政功労者表彰式●11/4…さわやかさやまヘルシーフェスティバル表彰式●11/10…生き活きフェスティバル、さやま大茶会、統樂市長一行・津南町長一行表敬訪問●11/12…第2環境センター竣工式●11/13…埼玉県都市問題研究市長会総会●11/17…さやま産業交通安全フェア●11/18…西部地区市長会議●11/19…東京狭山線整備促進期成同盟会県・国への陳情活動●11/20…知事と市町村長との行政連絡会議●11/21…基地・防衛合同役員会、正副役員会議●11/25…生涯学習を進める狭山市民会議●11/26…東京防衛施設地方審議会、防衛施設周辺施設整備事業事務連絡協議会総会●11/28…ダイオキシンに係わる厚生大臣並びに環境庁長官への要望活動●11/30…第7回いじめ根絶対応委員会

行政インフォメーション

企画財政部企画課では、気軽に情報交換のできる**女性情報紙「飛行船」**を12月に創刊しました。市民経済部市民生活課では、地域コミュニティー活動を促進するため、本年度6か所の**自治会集会所整備**を推進しています。市民経済部交通防災課が、市民の声を受けて、かねてより要望していた富士見、柏原、東三ツ木、根岸地区の4か所に**信号機**が今年度設置されることになりました。消防本部警防課では、消防機動力維持強化のため消防機械整備事業にて、**消防ポンプ車**や油火災などに威力を発揮する**化学消防車**をそれぞれ1台買い替えます。

問い合わせは各担当課へ

◆シリーズ◆
狭山市の防災対策

いつ起こるか分からない災害に備えて

入間地区に災害用給水設備（井戸）建設へ

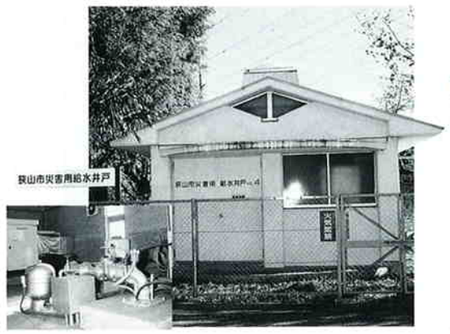

市では、災害時における生活用水や消火用水の確保を目的として、市内各地区に災害用給水設備（井戸）を計画してきましたが、この度、市内8番目の災害用給水設備（井戸）を市立入間野中学校に建設することになりました。この施設が完成すると、市内全地区に設置されたことになり、市民のかたが所有する防災井戸、特定の事業者が所有する工業用井戸の災害時の供給体制と併せ、生活用水の確保が一段と整備されることになります。

問い合わせ交通防災課へ内線２２５